

2018 Medical Korea in CHINA
한-중 보건의료사절단 모집 안내
[9.3~9.7, 산둥성-광둥성]

KHIDI

2018. 7.

「한-중 보건의료사절단」 참여 기관 모집 공고

<2018년 7월 23일>

한국보건산업진흥원에서는 2018년 9월 3일부터 9월 7일까지 중국에서 개최되는 '2018 Medical Korea in CHINA(산둥성 지난, 광둥성 광저우)' 참여 기관을 모집합니다.

보건복지부 주관으로 개최되는 이번 행사는 한-중 보건의료 협력 강화와 한국 의료의 중국 진출 활성화를 목적으로 한국보건산업진흥원-KOTRA-재외공관과 공동으로 개최합니다.

- 사업명 : 2018 Medical Korea in CHINA
- 행사기간 : 2018.9.3(월) ~ 9.7(금) / 4박5일 (부분참가 가능)
- 행사장소 : 산둥성 지난(濟南), 광둥성 광저우(廣州)
- 주최 : 보건복지부
- 주관 : 한국보건산업진흥원, KOTRA, 주칭다오총영사관, 주광저우총영사관
- 모집기관
 - 산둥성 지난 : 의료기관 15개소, 치과기재·고령친화우수제품·화장품 기업 15개소
 - 광둥성 광저우 : 의료기관 15개소, 의료기기·제약·화장품·의료AI(인공지능) 기업 15개소
- 프로그램 :

장 소	주 요 내 용
산둥성 (지 난)	<ul style="list-style-type: none"> ○ 산둥성 웨이팡시 가오미(高密)개발구 방문 ○ 산둥성 지난(濟南) 한·중 보건의료정책포럼 ○ 한-산둥성 의료기관 간 / 기업 간 비즈니스 미팅 ○ 산둥성 지난시 의료기관 방문
광둥성 (광저우)	<ul style="list-style-type: none"> ○ 광둥성 광저우(廣州) 한·중 보건의료산업 협력 포럼 ○ 한-광둥성 의료기관 간 / 기업 간 비즈니스 미팅 * CFDA 인증 및 지식재산권 상담데스크 운영 ○ 광저우 난사신구 의료관광 시범기지 방문 및 관계자 면담

* 추진일정 및 방문기관 등은 현지사정에 따라 변동될 수 있음

관심 있는 의료기관과 기업의 적극적인 참여 부탁드립니다.

1 사업개요

1. 사업명 :

- 2018 Medical Korea in CHINA(지난, 광저우)

2. 사업목적

- 한-중 정부 간 보건의료 협력을 통한 한국 의료 중국 진출 활성화
- 한국 의료기관 및 의료기기·화장품 기업의 중국 진출 프로젝트 발굴 및 중국 내 주요 거점지역 중심의 한국 의료 인지도 제고

3. 모집개요

- 산동성 : 중국 진출 관심 의료기관 및 치과기재·고령친화우수제품·화장품 기업(이하 기업이라 지칭)

분 류	모집내용
의료기관	○ 중국 보건의료 협력사업 관심 의료기관 - (전문분야) 암, 심혈관, 노인요양, 안과, 재활의학과, 치과, 정형외과, 산부인과, 미용·성형외과, 건강검진 등 - ICT 기반 의료기술, 병원정보시스템(HIS) 등
치과기재	○ 진료용 장비, 진료용 기구, 진료용 재료, 임플란트 기재 등
기타	○ 고령친화우수제품, 화장품, 치과기재 외 의료기기 등

* 최근 2년 내에 영업정지, 면허취소, 과징금 등 행정처분이 없는 기관 혹은 기업

- 행사일정 : 2018년 9월 3일(월) ~ 9월 5일(수)

- 모집규모 : 의료기관 15개소 및 기업 15개소

※ 모집 대상·규모는 사정상 변동될 수 있으며, 프로그램 개별 선택 참가 가능

- **광등성** : 중국 진출 관심 의료기관 및 의료기기·제약·화장품·의료AI(인공지능) 기업(이하 기업이라 지칭)

분 류	모 집 내 용
의료기관	<ul style="list-style-type: none"> ○ 중국 보건의료 협력사업 관심 의료기관 - (전문분야) 심혈관, 암, 재활, 산부인과, 미용·성형외과, 정형외과, 건강검진 등 - ICT 기반 의료기술, 병원정보시스템(HIS) 등
의료기기	<ul style="list-style-type: none"> ○ 미용·치과 등 의료기기, 의료로봇, 재료, 관련 핵심부품·기술 등 ○ 초음파, X선 등 각종 진단 및 치료 장비·기기 ○ 가정용 의료기기, 스마트폰 접목 및 웨어러블 기기
화장품	○ 보습, 미백, 안티에이징 등 (고)기능성 화장품 등
제약	○ 전문분야 제한 없음
의료AI (인공지능)	○ 전문분야 제한 없음

* 최근 2년 내에 영업정지, 면허취소, 과징금 등 행정처분이 없는 기관 혹은 기업

- 행사일정 : 2018년 9월 6일(목) ~ 9월 7일(금)

- 모집규모 : 의료기관 15개소 및 기업 15개소

※ 모집 대상·규모는 사정상 변동될 수 있으며, 프로그램 개별 선택 참가 가능

4. 행사일정

○ 행사일정

일자	9.3(월)	9.4(화)	9.5(수)	9.6(목)	9.7(금)	
여정	출국 (인천→청다오)	지난	국내이동 (지난→광저우)	광저우	귀국 (광저우→서울)	
프로그램	오전	웨이팡시 가오미 개발구 참관 및 관계자 면담	기업 비즈니스 미팅	지난시 내 의료기관 방문	한·중 정책 설명회	남사신구 의료관광 시범기지 방문 및 관계자 면담
	오후	가오미→지난	정책 설명회 의료기관 설명회 비즈니스 미팅	이동	의료기관 및 기업 비즈니스 미팅	이동

○ 주요 프로그램

지역	행 사 명	프로그램 내용
산동성 웨이팡시	가오미(高密)개발구 참관	○ 웨이팡시 가오미 개발구 참관 및 관계자 면담
산동성 지난시	한-산동성(지난) 보건의료협력교류회	○ 한-중 정책 설명회
		○ 한국 의료기관 설명회
		○ 의료기관 간 / 기업 간 1:1 미팅
		○ 지난시 의료기관 방문
광둥성 광저우시	한-광둥성(광저우) 보건의료협력교류회	○ 한-중 정책 설명회
		○ 의료기관 간 / 기업 간 1:1 미팅
	현지기관 방문	○ 광저우 난사신구 의료관광 시범기지 방문 및 관계자 면담

* 추후 일정 및 내용은 변동될 수 있으며 변경시 별도 고지 예정

5. 참가신청

- 신청방법 : 제출기한 내에 이메일로 서류(참가신청서 등) 제출
 - 신청 이메일 : china88@khidi.or.kr
- 제출기한 : 8월 17일(금)까지 추가모집
- 제출서류
 - <필수> 참가신청서·개인정보활용동의서, 기관·기업 홍보물(중문)
 - <기타> 중국 사업실적 증빙자료(해당기관에 한함)
외국인환자유치등록증 사본 1부(의료기관)
- 기타사항
 - 작성양식 : *첨부파일[참가신청서] 다운로드
 - 문의처 : 진출사업팀(china88@khidi.or.kr)
산동성 - 이아름 연구원(043-713-8263)
광둥성 - 안룡춘 연구원(043-713-8227)

6. 선정 및 결과통보

- 선정방법 : 참가 신청서 접수 순서를 우선적으로 고려하되 중국측 요청사항 및 관련 전문성·시장성 등도 고려하여 선정
- 선정결과 : 개별 통보

7. 참여기관 지원사항

- 중국측 관계자 네트워크 기회 제공(1:1 비즈니스 미팅 등)
- 행사 참여 지원(비즈니스 미팅, 통역 지원 등)
- 행사장 숙소 간 이동(버스 지원), 유관기관 오찬·만찬
 - * 상기 이외의 항공료, 비자발급, 개별 숙박비·식비 등 현지 체재비는 개별 부담

8. 기타 유의사항

- 비즈니스 미팅 참여 기관·기업은 한국보건산업진흥원 제공 양식의 실적표를 작성 및 제출
- 비즈니스 미팅 후속 조치사항은 한국보건산업진흥원과 공유
- 참여 기관·기업 통보 후 불참시 향후 관련 행사 참여제한 등의 불이익이 있을 수 있음

별첨 1 산동성 보건의료자원 현황

□ 의료위생기관 및 병상 수

분류	기관 수(개)		병상 수(bed)	
	2015	2016	2015	2016
합 계	77,259	76,997	519,369	540,994
병원	1,927	2,018	378,884	399,427
종합병원	1,217	1,250	270,657	283,560
중의병원	189	196	53,373	55,779
중서의병원	15	21	2,850	3,523
민족병원	4	4	204	214
전문과병원	494	532	51,150	55,376
호리원	8	15	650	975
기층의료위생기관	73,041	72,904	116,196	115,017
지역사회위생서비스센터	2,310	2,310	16,880	16,271
가도위생원	-	4	-	126
향진위생원	1,630	1,621	98,577	97,894
촌 위생실	53,780	53,226	-	-
문진부	497	619	709	696
진료소	14,824	15,124	30	-
전문공공위생기관	2,086	1,891	21,208	23,404
질병예방통제센터	182	184	-	-
전문과질병예방치료원	128	125	4378	4,663
건강교육소	4	3	-	-
여성아동보건원	158	156	16,700	18,611
응급의료센터	17	17	130	130
혈액공급기관	27	27	-	-
위생감독기관	104	106	-	-
계획출산기술서비스기관	1,466	1,273	-	-
기타 의료위생기관	205	184	3,081	3,146

<출처 : 2016·2017 중국 위생 및 계획생육 통계연감>

□ 의료위생기관 의료인력 현황

분류	2015	2016	증가율(%)
합 계	855,706	874,110	2.15
위생기술인력	618,192	641,701	3.80
집업(조리)의사	237,118	244,900	3.28
집업의사	202,993	210,806	3.85
등록간호사	254,170	268,379	5.59
약사	32,304	33,395	3.38
기사	31,567	33,137	4.97
기타	63,033	61,890	-1.81
기타인력	237,514	232,409	-2.15

* 주: 기타 인력은 향촌의사, 위생원, 기타기술인력, 관리인력 등을 포함

<출처 : 2016·2017 중국 위생 및 계획생육 통계연감>

별첨 2 산둥성 웨이팡시 개황 [2016]

구분	설명
행정 구역	<p>위치</p>
	<p>도시 등급</p> <p>산둥성 지급시, 3선도시</p>
	<p>지역</p> <p>산둥성 중동부</p>
	<p>하위 행정구역</p> <p>웨이청구(濰城區), 쿤이원구(奎文區), 광쯔구(坊子區), 한팅구(寒亭區), 서우광시(壽光市), 창이시(昌邑市), 가오미시(高密市), 안추시(安丘市), 주청시(諸城市), 칭저우시(青州市), 창러현(昌樂縣), 린취현(臨朐縣)</p>
일반 정보	<p>전화 지역번호</p> <p>(+86) 0536</p>
	<p>면적 (km²)</p> <p>15,770 (서울시 면적의 약26배)</p>
	<p>인구 (만 명)</p> <p>936.3 (호적인구수 908.1) (2017년)</p>
	<p>방언</p> <p>웨이팡화, 자오랴오관화, 지루관화</p>
	<p>기후</p> <p>북온대 계절풍 지역</p>
교통	<p>공항</p> <p>웨이팡 난위안(南苑)공항</p>
	<p>기차역</p> <p>웨이팡북역, 칭저우시역, 칭저우북역, 가오미역, 주청역, 창러역</p>
	<p>지하철(경전철)</p> <p>-</p>
	<p>택시기본요금</p> <p>7위안</p>
경제 및 산업	<p>도시 경쟁력</p> <p>49 / 294(2016)</p>
	<p>GDP (억 위안)</p> <p>5,522.68 (7% 성장)</p>
	<p>1인당GDP(위안)</p> <p>62,592</p>
	<p>산업구조</p> <p>1차산업 : 493.3억 위안 (3.5%성장) 2차산업 : 2,671.3억 위안 (5.8%성장) 3차산업 : 2,694억 위안 (8.9%성장)</p>

* 출처 : 두피디아(지도), 바이두백과(웨이팡시), 중국 사회과학원 중국 도시경쟁력보고(2016)

별첨 3 산둥성 지난시 개황 (2016)

구분		설명
행정 구역	위치	<p>중국 산둥성 지난 [濟南]</p>
	도시 등급 지역	산둥성 성도, 부성급시, 1선도시 화동지역, 산둥반도 중서부
	하위 행정구역	시중구(市中區), 리샤구(歷下區), 텐차오구(天橋區), 화이인구(槐蔭區), 리청구(歷城區), 창청구(長清區), 장추구(章丘區), 핑인현(平陰縣), 지양현(濟陽縣), 상허현(商河縣)
	전화 지역번호	(+86) 0531
일반 정보	면적 (km ²)	8177.21 (서울시 면적의 약13배)
	인구 (만 명)	723.31 (호적인구수632.83) (2016년)
	방언	冀魯官話(지루관화), 濟南話(지난방언)
	기후	온대 계절풍 지역, 사계절 뚜렷함
	공항	야오창(遙牆)국제공항
교통	기차역	지난역, 지난서역, 지난동역, 다밍후(大明湖)역, 장추(章丘)역, 상허(上河)역
	지하철(경전철)	-
	택시기본요금	7.5위안
	도시 경쟁력	27 / 294 (2016년)
경제 및 산업	GDP (억 위안)	6,536.12 (7.8% 성장)(2016년)
	1인당GDP(위안)	90,999만(2016년)
	산업구조	1차산업 :317.3억 위안 (4.1%성장)
		2차산업 : 2,368.9억 위안 (6.9%성장) 3차산업 :3849.9억 위안 (8.7%성장) (2016년)

* 출처 : 두피디아(지도), 바이두백과(지난시), 중국 사회과학원 중국 도시경쟁력보고(2016), 2016년 지난시 국민경제 및 사회발전 통계공보

별첨 4 광동성 보건의료자원 현황

□ 의료위생기관 및 병상 수

분류	기관 수(개)		병상 수(bed)	
	2015	2016	2015	2016
합 계	48,320	49,079	435,666	465,142
병원	1,323	1,381	345,258	371,685
종합병원	793	813	249,668	266,073
중의병원	149	155	42,174	45,889
중서의병원	15	17	3,230	3,577
민족병원	-	-	-	-
전문과병원	359	385	48,859	54,512
호리원	7	11	1,327	1,634
기층의료위생기관	45,013	160,233	63,792	65,634
지역사회위생서비스센터	2,553	2,566	8,141	8,488
가도위생원	20	9	1,037	767
향진위생원	1,196	1,192	54,450	56,075
촌 위생실	27,177	26,886	-	-
문진부	2,334	2,599	164	280
진료소	11,733	12,781	-	-
전문공공위생기관	1,831	1,544	25,031	26,787
질병예방통제센터	137	137	-	-
전문과질병예방치료원	131	135	5,036	5,822
건강교육소	30	33	-	-
여성아동보건원	130	128	19,993	20,965
응급의료센터	19	21	2	-
혈액공급기관	41	42	-	-
위생감독기관	151	150	-	-
계획출산기술서비스기관	1,192	898	-	-
기타 의료위생기관	153	121	1,585	1,036

<출처 : 2016-2017 중국 위생 및 계획생육 통계연감>

□ 의료위생기관 의료인력 현황

분류	2015	2016	증가율(%)
합 계	768,482	819,106	6.59
위생기술인력	617,975	665,257	7.65
집업(조리)의사	228,539	243,224	6.43
집업의사	186,807	199,457	6.77
등록간호사	254,098	283,793	11.69
약사	37,621	39,311	4.49
기사	30,899	32,662	5.71
기타	66,818	66,267	- 0.81
기타인력	150,507	153,846	2.22

* 주: 기타 인력은 향촌의사, 위생원, 기타기술인력, 관리인력 등을 포함

<출처 : 2016-2017 중국 위생 및 계획생육 통계연감>

별첨 5 광둥성 광저우시 개황 [2016]

구분		설명
행정 구역	위치	
	지역	화남, 광둥성, 주강삼각주
	도시 등급	광둥성 수도 소재지, 부성급시, 1선도시
	하위 행정구역	웨슈구(越秀區), 리완구(荔灣區), 하이주구(海珠區), 텐허구(天河區), 바이윈구(白雲區), 황푸구(黃埔區), 판위구(番禺區), 화두구(花都區), 난사구(南沙區), 쩡청구(增城區), 충화구(從化區)
일반 정보	전화 지역번호	(+86) 020
	면적 (km2)	7,434 (서울시 면적의 약12.3배)
	인구 (만 명)	1,404.35 (호적 인구 수 870.49) (2016)
	방언	월어(粵語), 객가방언(客家話)
	기후	아열대 계절풍
교통	공항	바이윈(白雲)국제공항
	기차역	광저우역, 광저우동역, 광저우남역
	지하철/경전철	9개
경제 및 산업 (2016)	도시 경쟁력	5위/300개 도시
	GDP (억 위안)	19,610.94 (8.2% 성장)
	1인당 GDP(위안)	136,188
	산업구조	1차산업 : 240.04억위안 (0.2% 성장) 2차산업 : 5,925.87억위안 (6.0% 성장) 3차산업 : 13,445.03억위안 (9.4% 성장)

* 출처 : 중국 의료특구 조사연구(KHIDI), 중국도시경쟁력순위 No.15(2017)(사회과학연구원), 2016년 광저우시 국민경제 및 사회발전통계공고 (광저우시 통계국)

별첨 6 중국 병원, 의료인력 체계

□ 중국 병원 체계 : 병원, 기층의료위생기구, 전업공공위생기구로 구분

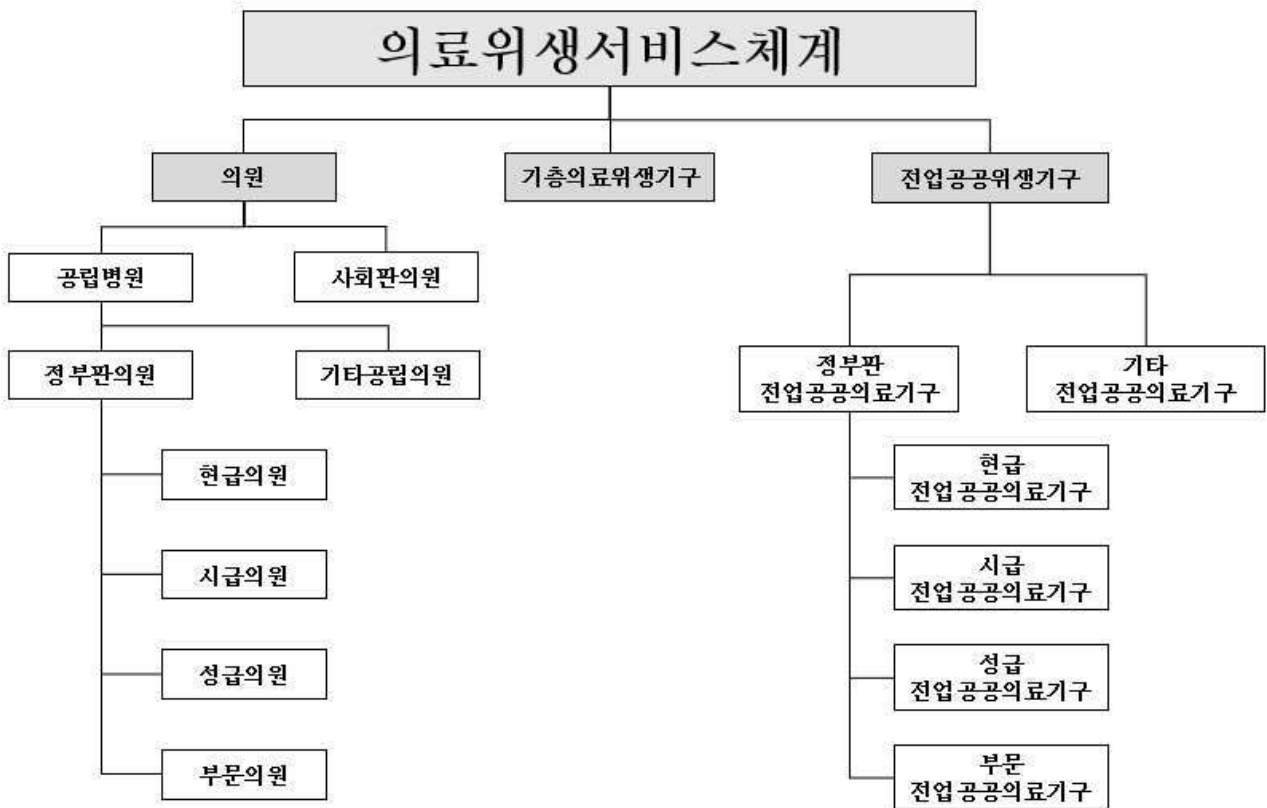

○ 병원

- 종합병원, 중의병원, 중서의결합병원, 민족병원, 각종 전과병원, 호리원

○ 기층[基層]의료위생기구

- 사구(社區)위생복무중심/참, 가도위생원, 향진위생원, 촌위생실, 문진부, 진료소, 의무실

○ 전업[專業]공공위생기구

- 질병예방공제중심, 전과질병방치기구, 부유보건기구, 건강교육기구, 구급중심/참(站), 채공혈기구, 위생감독기구, 위생계생부문 주관 하의 생육기술복무기구

○ 기타의료위생기구

- 요양원, 의학과학연구기구, 의학재직교육기구, 정보통계중심

□ 중국 의료인력 체계 : 의료인력을 통칭 ‘위생인원’ 이라 함

분류	
위생인원	
위생기술인원 (Medical Technician)	의사
	집업조리의사(Assistant Doctors)
	집업의사(Licensed Doctors)
	간호사(Registered Nurses)
	약사(Pharmacists)
	임상기사(Laboratory Technician)
	기타(Others)
향·촌의사 및 위생원(Village Doctors & Assistants)	
기술인원(Other Technical Personnel)	
행정관리인원(Administrative Personnel)	
공근기능인원(Support Service Workers)	

○ 의료인력 시스템(간호사, 약사, 기사 직칭체계 동일)

분류	설명
주임의사 (主任医师, Chief Physician):	<ul style="list-style-type: none"> • 현 의사인력 직칭체계에서 지위가 가장높은 고급직칭으로 의과대학의 교수와 동등한 레벨
부주임의사 (副主任医师, Associate Chief Physician)	<ul style="list-style-type: none"> • 주임의사 하위 레벨이면서주임의사와 같은 고급직칭이며 의과대학의 부교수와 동등한 레벨임
주치의사 (主治医师, Attending Physician)	<ul style="list-style-type: none"> • 중급직칭으로 의과대학의 강사와 동등한 레벨임 - 한국의 주치의와는 다른 개념으로 오로지 의사등급을 나타낼 뿐 직책을 포함하지 않음 - 집업의사자격 보유 필수
주원의사 (住院医师, Resident)	<ul style="list-style-type: none"> • 초급직칭으로 상급의사의 지도하에 기본적인의료행위를 진행하는 의생