

2018 Medical Korea in CHINA
한-중 보건의료사절단 모집 안내
[9.3~9.7, 산둥성-광둥성]

KHIDI

2018. 7.

「한-중 보건의료사절단」 참여 기관 모집 공고

<2018년 7월 23일>

한국보건산업진흥원에서는 2018년 9월 3일부터 9월 7일까지 중국에서 개최되는 '2018 Medical Korea in CHINA(산둥성 지난, 광둥성 광저우)' 참여 기관을 모집합니다.

보건복지부 주관으로 개최되는 이번 행사는 한-중 보건의료 협력 강화와 한국 의료의 중국 진출 활성화를 목적으로 한국보건산업진흥원-KOTRA-재외공관과 공동으로 개최합니다.

- 사업명 : 2018 Medical Korea in CHINA
- 행사기간 : 2018.9.3(월) ~ 9.7(금) / 4박5일 (부분참가 가능)
- 행사장소 : 산둥성 지난(濟南), 광둥성 광저우(廣州)
- 주최 : 보건복지부
- 주관 : 한국보건산업진흥원, KOTRA, 주칭다오총영사관, 주광저우총영사관
- 모집기관
 - 산둥성 지난 : 의료기관 15개소, 치과기재·고령친화우수제품·화장품 기업 15개소
 - 광둥성 광저우 : 의료기관 15개소, 의료기기·제약·화장품·의료AI(인공지능) 기업 15개소
- 프로그램 :

| 장 소 | 주 요 내 용 |
|--------------|---|
| 산둥성 (지 난) | <ul style="list-style-type: none"> ○ 산둥성 웨이팡시 가오미(高密)개발구 방문 ○ 산둥성 지난(濟南) 한·중 보건의료정책포럼 ○ 한-산둥성 의료기관 간 / 기업 간 비즈니스 미팅 ○ 산둥성 지난시 의료기관 방문 |
| 광둥성 (광저우) | <ul style="list-style-type: none"> ○ 광둥성 광저우(廣州) 한·중 보건의료산업 협력 포럼 ○ 한-광둥성 의료기관 간 / 기업 간 비즈니스 미팅 * CFDA 인증 및 지식재산권 상담데스크 운영 ○ 광저우 난사신구 의료관광 시범기지 방문 및 관계자 면담 |

* 추진일정 및 방문기관 등은 현지사정에 따라 변동될 수 있음

관심 있는 의료기관과 기업의 적극적인 참여 부탁드립니다.

1

사업개요

1. 사업명 :

- 2018 Medical Korea in CHINA(지난, 광저우)

2. 사업목적

- 한-중 정부 간 보건의료 협력을 통한 한국 의료 중국 진출 활성화
- 한국 의료기관 및 의료기기·화장품 기업의 중국 진출 프로젝트 발굴 및 중국 내 주요 거점지역 중심의 한국 의료 인지도 제고

3. 모집개요

- 산동성 : 중국 진출 관심 의료기관 및 치과기재·고령친화우수제품·화장품 기업(이하 기업이라 지칭)

| 분 류 | 모집내용 |
|------|--|
| 의료기관 | ○ 중국 보건의료 협력사업 관심 의료기관 - (전문분야) 암, 심혈관, 노인요양, 안과, 재활의학과, 치과, 정형외과, 산부인과, 미용·성형외과, 건강검진 등 - ICT 기반 의료기술, 병원정보시스템(HIS) 등 |
| 치과기재 | ○ 진료용 장비, 진료용 기구, 진료용 재료, 임플란트 기재 등 |
| 기타 | ○ 고령친화우수제품, 화장품, 치과기재 외 의료기기 등 |

* 최근 2년 내에 영업정지, 면허취소, 과징금 등 행정처분이 없는 기관 혹은 기업

- 행사일정 : 2018년 9월 3일(월) ~ 9월 5일(수)

- 모집규모 : 의료기관 15개소 및 기업 15개소

※ 모집 대상·규모는 사정상 변동될 수 있으며, 프로그램 개별 선택 참가 가능

- **광등성** : 중국 진출 관심 의료기관 및 의료기기·제약·화장품·의료AI(인공지능) 기업(이하 기업이라 지칭)

| 분 류 | 모 집 내 용 |
|----------------|---|
| 의료기관 | <ul style="list-style-type: none"> ○ 중국 보건의료 협력사업 관심 의료기관 - (전문분야) 심혈관, 암, 재활, 산부인과, 미용·성형외과, 정형외과, 건강검진 등 - ICT 기반 의료기술, 병원정보시스템(HIS) 등 |
| 의료기기 | <ul style="list-style-type: none"> ○ 미용·치과 등 의료기기, 의료로봇, 재료, 관련 핵심부품·기술 등 ○ 초음파, X선 등 각종 진단 및 치료 장비·기기 ○ 가정용 의료기기, 스마트폰 접목 및 웨어러블 기기 |
| 화장품 | <ul style="list-style-type: none"> ○ 보습, 미백, 안티에이징 등 (고)기능성 화장품 등 |
| 제약 | <ul style="list-style-type: none"> ○ 전문분야 제한 없음 |
| 의료AI (인공지능) | <ul style="list-style-type: none"> ○ 전문분야 제한 없음 |

* 최근 2년 내에 영업정지, 면허취소, 과징금 등 행정처분이 없는 기관 혹은 기업

- 행사일정 : 2018년 9월 6일(목) ~ 9월 7일(금)

- 모집규모 : 의료기관 15개소 및 기업 15개소

※ 모집 대상·규모는 사정상 변동될 수 있으며, 프로그램 개별 선택 참가 가능

4. 행사일정

○ 행사일정

| 일자 | 9.3(월) | 9.4(화) | 9.5(수) | 9.6(목) | 9.7(금) | |
|------|----------------|--------------------------------|-------------------------------|------------------|----------------------|----------------------------------|
| 여정 | 출국 (인천→칭다오) | 지난 | 국내이동 (지난→광저우) | 광저우 | 귀국 (광저우→서울) | |
| 프로그램 | 오전 | 웨이팡시 가오미 개발구 참관 및 관계자 면담 | 기업 비즈니스 미팅 | 지난시 내 의료기관 방문 | 한·중 정책 설명회 | 남사신구 의료관광 시범기지 방문 및 관계자 면담 |
| | 오후 | 가오미→지난 | 정책 설명회 의료기관 설명회 비즈니스 미팅 | 이동 | 의료기관 및 기업 비즈니스 미팅 | 이동 |

○ 주요 프로그램

| 지역 | 행 사 명 | 프로그램 내용 |
|-------------|-------------------------|-------------------------------------|
| 산동성 웨이팡시 | 가오미(高密)개발구 참관 | ○ 웨이팡시 가오미 개발구 참관 및 관계자 면담 |
| 산동성 지난시 | 한-산동성(지난) 보건의료협력교류회 | ○ 한-중 정책 설명회 |
| | | ○ 한국 의료기관 설명회 |
| | | ○ 의료기관 간 / 기업 간 1:1 미팅 |
| | | ○ 지난시 의료기관 방문 |
| 광동성 광저우시 | 한-광동성(광저우) 보건의료협력교류회 | ○ 한-중 정책 설명회 |
| | | ○ 의료기관 간 / 기업 간 1:1 미팅 |
| | 현지기관 방문 | ○ 광저우 난사신구 의료관광 시범기지 방문 및 관계자 면담 |

* 추후 일정 및 내용은 변동될 수 있으며 변경시 별도 고지 예정

5. 참가신청

- 신청방법 : 제출기한 내에 이메일로 서류(참가신청서 등) 제출
 - 신청 이메일 : china88@khidi.or.kr
- 제출기한 : 8월3일(금)
- 제출서류
 - <필수> 참가신청서·개인정보활용동의서, 기관·기업 홍보물(중문)
 - <기타> 중국 사업실적 증빙자료(해당기관에 한함)
외국인환자유치등록증 사본 1부(의료기관)
- 기타사항
 - 작성양식 : *첨부파일[참가신청서] 다운로드
 - 문 의 처 : 진출사업팀(china88@khidi.or.kr)
산동성 - 이아름 연구원(043-713-8263)
광둥성 - 안룡춘 연구원(043-713-8227)

6. 선정 및 결과통보

- 선정방법 : 참가 신청서 접수 순서를 우선적으로 고려하되 중국측 요청사항 및 관련 전문성·시장성 등도 고려하여 선정
- 선정결과 : 개별 통보

7. 참여기관 지원사항

- 중국측 관계자 네트워크 기회 제공(1:1 비즈니스 미팅 등)
- 행사 참여 지원(비즈니스 미팅, 통역 지원 등)
- 행사장 숙소간 이동(버스 지원), 유관기관 오찬·만찬
 - * 상기 이외의 항공료, 비자발급, 개별 숙박비·식비 등 현지 체재비는 개별 부담

8. 기타 유의사항

- 비즈니스 미팅 참여 기관·기업은 한국보건산업진흥원 제공 양식의 실적표를 작성 및 제출
- 비즈니스 미팅 후속 조치사항은 한국보건산업진흥원과 공유
- 참여 기관·기업 통보 후 불참시 향후 관련 행사 참여제한 등의 불이익이 있을 수 있음

별첨 1 산동성 보건의료자원 현황

□ 의료위생기관 및 병상 수

| 분류 | 기관 수(개) | | 병상 수(bed) | |
|------------------|---------------|---------------|----------------|----------------|
| | 2015 | 2016 | 2015 | 2016 |
| 합 계 | 77,259 | 76,997 | 519,369 | 540,994 |
| 병원 | 1,927 | 2,018 | 378,884 | 399,427 |
| 종합병원 | 1,217 | 1,250 | 270,657 | 283,560 |
| 중의병원 | 189 | 196 | 53,373 | 55,779 |
| 중서의병원 | 15 | 21 | 2,850 | 3,523 |
| 민족병원 | 4 | 4 | 204 | 214 |
| 전문과병원 | 494 | 532 | 51,150 | 55,376 |
| 호리원 | 8 | 15 | 650 | 975 |
| 기층의료위생기관 | 73,041 | 72,904 | 116,196 | 115,017 |
| 지역사회위생서비스센터 | 2,310 | 2,310 | 16,880 | 16,271 |
| 가도위생원 | - | 4 | - | 126 |
| 향진위생원 | 1,630 | 1,621 | 98,577 | 97,894 |
| 촌 위생실 | 53,780 | 53,226 | - | - |
| 문진부 | 497 | 619 | 709 | 696 |
| 진료소 | 14,824 | 15,124 | 30 | - |
| 전문공공위생기관 | 2,086 | 1,891 | 21,208 | 23,404 |
| 질병예방통제센터 | 182 | 184 | - | - |
| 전문과질병예방치료원 | 128 | 125 | 4378 | 4,663 |
| 건강교육소 | 4 | 3 | - | - |
| 여성아동보건원 | 158 | 156 | 16,700 | 18,611 |
| 응급의료센터 | 17 | 17 | 130 | 130 |
| 혈액공급기관 | 27 | 27 | - | - |
| 위생감독기관 | 104 | 106 | - | - |
| 계획출산기술서비스기관 | 1,466 | 1,273 | - | - |
| 기타 의료위생기관 | 205 | 184 | 3,081 | 3,146 |

<출처 : 2016·2017 중국 위생 및 계획생육 통계연감>

□ 의료위생기관 의료인력 현황

| 분류 | 2015 | 2016 | 증가율(%) |
|---------------|----------------|----------------|--------------|
| 합 계 | 855,706 | 874,110 | 2.15 |
| 위생기술인력 | 618,192 | 641,701 | 3.80 |
| 집업(조리)의사 | 237,118 | 244,900 | 3.28 |
| 집업의사 | 202,993 | 210,806 | 3.85 |
| 등록간호사 | 254,170 | 268,379 | 5.59 |
| 약사 | 32,304 | 33,395 | 3.38 |
| 기사 | 31,567 | 33,137 | 4.97 |
| 기타 | 63,033 | 61,890 | -1.81 |
| 기타인력 | 237,514 | 232,409 | -2.15 |

* 주: 기타 인력은 향촌의사, 위생원, 기타기술인력, 관리인력 등을 포함

<출처 : 2016·2017 중국 위생 및 계획생육 통계연감>

별첨 2 산둥성 웨이팡시 개황 [2016]

| 구분 | 설명 |
|---------|---|
| 행정 구역 | <p>위치</p> |
| | <p>도시 등급</p> <p>산둥성 지급시, 3선도시</p> |
| | <p>지역</p> <p>산둥성 중동부</p> |
| | <p>하위 행정구역</p> <p>웨이청구(濰城區), 쿠이원구(奎文區), 광즈구(坊子區), 한팅구(寒亭區), 서우광시(壽光市), 창이시(昌邑市), 가오미시(高密市), 안추시(安丘市), 주청시(諸城市), 칭저우시(青州市), 창러현(昌樂縣), 린추현(臨朐縣)</p> |
| 일반 정보 | <p>전화 지역번호</p> <p>(+86) 0536</p> |
| | <p>면적 (km²)</p> <p>15,770 (서울시 면적의 약26배)</p> |
| | <p>인구 (만 명)</p> <p>936.3 (호적인구수 908.1) (2017년)</p> |
| | <p>방언</p> <p>웨이팡화, 자오랴오관화, 지루관화</p> |
| | <p>기후</p> <p>북온대 계절풍 지역</p> |
| 교통 | <p>공항</p> <p>웨이팡 난위안(南苑)공항</p> |
| | <p>기차역</p> <p>웨이팡북역, 칭저우시역, 칭저우북역, 가오미역, 주청역, 창러역</p> |
| | <p>지하철(경전철)</p> <p>-</p> |
| | <p>택시기본요금</p> <p>7위안</p> |
| 경제 및 산업 | <p>도시 경쟁력</p> <p>49 / 294(2016)</p> |
| | <p>GDP (억 위안)</p> <p>5,522.68 (7% 성장)</p> |
| | <p>1인당GDP(위안)</p> <p>62,592</p> |
| | <p>산업구조</p> <p>1차산업 : 493.3억 위안 (3.5%성장) 2차산업 : 2,671.3억 위안 (5.8%성장) 3차산업 : 2,694억 위안 (8.9%성장)</p> |

* 출처 : 두피디아(지도), 바이두백과(웨이팡시), 중국 사회과학원 중국 도시경쟁력보고(2016)

별첨 3 산둥성 지난시 개황 (2016)

| 구분 | 설명 | |
|---------|--|---|
| 행정 구역 | <p>위치</p>  | |
| | <p>도시 등급</p> <p>지역</p> | <p>산둥성 성도, 부성급시, 1선도시</p> <p>화동지역, 산둥반도 중서부</p> |
| | <p>하위 행정구역</p> | <p>시중구(市中區), 리샤구(歷下區), 텐차오구(天橋區), 화이인구(槐蔭區), 리청구(歷城區), 창청구(長清區), 장추구(章丘區), 핑인현(平陰縣), 지양현(濟陽縣), 상허현(商河縣)</p> |
| | <p>전화 지역번호</p> | <p>(+86) 0531</p> |
| 일반 정보 | <p>면적 (km²)</p> | <p>8177.21 (서울시 면적의 약13배)</p> |
| | <p>인구 (만 명)</p> | <p>723.31 (호적인구수632.83) (2016년)</p> |
| | <p>방언</p> | <p>冀魯官話(지루관화), 濟南話(지난방언)</p> |
| | <p>기후</p> | <p>온대 계절풍 지역, 사계절 뚜렷함</p> |
| | <p>공항</p> | <p>야오창(遙牆)국제공항</p> |
| 교통 | <p>기차역</p> | <p>지난역, 지난서역, 지난동역, 다밍후(大明湖)역, 장추(章丘)역, 상허(上河)역</p> |
| | <p>지하철(경전철)</p> | <p>-</p> |
| | <p>택시기본요금</p> | <p>7.5위안</p> |
| | <p>도시 경쟁력</p> | <p>27 / 294 (2016년)</p> |
| 경제 및 산업 | <p>GDP (억 위안)</p> | <p>6,536.12 (7.8% 성장)(2016년)</p> |
| | <p>1인당GDP(위안)</p> | <p>90,999만(2016년)</p> |
| | <p>산업구조</p> | <p>1차산업 :317.3억 위안 (4.1%성장) 2차산업 : 2,368.9억 위안 (6.9%성장) 3차산업 :3849.9억 위안 (8.7%성장) (2016년)</p> |
| | <p>도시 경쟁력</p> | <p>27 / 294 (2016년)</p> |

* 출처 : 두피디아(지도), 바이두백과(지난시), 중국 사회과학원 중국 도시경쟁력보고(2016), 2016년 지난시 국민경제 및 사회발전 통계공보

별첨 4 광동성 보건의료자원 현황

□ 의료위생기관 및 병상 수

| 분류 | 기관 수(개) | | 병상 수(bed) | |
|------------------|---------------|----------------|----------------|----------------|
| | 2015 | 2016 | 2015 | 2016 |
| 합 계 | 48,320 | 49,079 | 435,666 | 465,142 |
| 병원 | 1,323 | 1,381 | 345,258 | 371,685 |
| 종합병원 | 793 | 813 | 249,668 | 266,073 |
| 중의병원 | 149 | 155 | 42,174 | 45,889 |
| 중서의병원 | 15 | 17 | 3,230 | 3,577 |
| 민족병원 | - | - | - | - |
| 전문과병원 | 359 | 385 | 48,859 | 54,512 |
| 호리원 | 7 | 11 | 1,327 | 1,634 |
| 기층의료위생기관 | 45,013 | 160,233 | 63,792 | 65,634 |
| 지역사회위생서비스센터 | 2,553 | 2,566 | 8,141 | 8,488 |
| 가도위생원 | 20 | 9 | 1,037 | 767 |
| 향진위생원 | 1,196 | 1,192 | 54,450 | 56,075 |
| 촌 위생실 | 27,177 | 26,886 | - | - |
| 문진부 | 2,334 | 2,599 | 164 | 280 |
| 진료소 | 11,733 | 12,781 | - | - |
| 전문공공위생기관 | 1,831 | 1,544 | 25,031 | 26,787 |
| 질병예방통제센터 | 137 | 137 | - | - |
| 전문과질병예방치료원 | 131 | 135 | 5,036 | 5,822 |
| 건강교육소 | 30 | 33 | - | - |
| 여성아동보건원 | 130 | 128 | 19,993 | 20,965 |
| 응급의료센터 | 19 | 21 | 2 | - |
| 혈액공급기관 | 41 | 42 | - | - |
| 위생감독기관 | 151 | 150 | - | - |
| 계획출산기술서비스기관 | 1,192 | 898 | - | - |
| 기타 의료위생기관 | 153 | 121 | 1,585 | 1,036 |

<출처 : 2016-2017 중국 위생 및 계획생육 통계연감>

□ 의료위생기관 의료인력 현황

| 분류 | 2015 | 2016 | 증가율(%) |
|---------------|----------------|----------------|-------------|
| 합 계 | 768,482 | 819,106 | 6.59 |
| 위생기술인력 | 617,975 | 665,257 | 7.65 |
| 집업(조리)의사 | 228,539 | 243,224 | 6.43 |
| 집업의사 | 186,807 | 199,457 | 6.77 |
| 등록간호사 | 254,098 | 283,793 | 11.69 |
| 약사 | 37,621 | 39,311 | 4.49 |
| 기사 | 30,899 | 32,662 | 5.71 |
| 기타 | 66,818 | 66,267 | - 0.81 |
| 기타인력 | 150,507 | 153,846 | 2.22 |

* 주: 기타 인력은 향촌의사, 위생원, 기타기술인력, 관리인력 등을 포함

<출처 : 2016-2017 중국 위생 및 계획생육 통계연감>

별첨 5 광둥성 광저우시 개황 [2016]

| 구분 | | 설명 |
|----------------|-------------|--|
| 행정 구역 | 위치 | |
| | 지역 | 화남, 광둥성, 주강삼각주 |
| | 도시 등급 | 광둥성 수도 소재지, 부성급시, 1선도시 |
| | 하위 행정구역 | 웨슈구(越秀區), 리완구(荔灣區), 하이주구(海珠區), 텐허구(天河區), 바이윈구(白雲區), 황푸구(黃埔區), 판위구(番禺區), 화두구(花都區), 난사구(南沙區), 쩡청구(增城區), 충화구(從化區) |
| 일반 정보 | 전화 지역번호 | (+86) 020 |
| | 면적 (km2) | 7,434 (서울시 면적의 약12.3배) |
| | 인구 (만 명) | 1,404.35 (호적 인구 수 870.49) (2016) |
| | 방언 | 월어(粵語), 객가방언(客家話) |
| | 기후 | 아열대 계절풍 |
| 교통 | 공항 | 바이윈(白雲)국제공항 |
| | 기차역 | 광저우역, 광저우동역, 광저우남역 |
| | 지하철/경전철 | 9개 |
| 경제 및 산업 (2016) | 도시 경쟁력 | 5위/300개 도시 |
| | GDP (억 위안) | 19,610.94 (8.2% 성장) |
| | 1인당 GDP(위안) | 136,188 |
| | 산업구조 | 1차산업 : 240.04억위안 (0.2% 성장) 2차산업 : 5,925.87억위안 (6.0% 성장) 3차산업 : 13,445.03억위안 (9.4% 성장) |

* 출처 : 중국 의료특구 조사연구(KHIDI), 중국도시경쟁력순위 No.15(2017)(사회과학연구원), 2016년 광저우시 국민경제 및 사회발전통계공고 (광저우시 통계국)

별첨 6 중국 병원, 의료인력 체계

□ 중국 병원 체계 : 병원, 기층의료위생기구, 전업공공위생기구로 구분

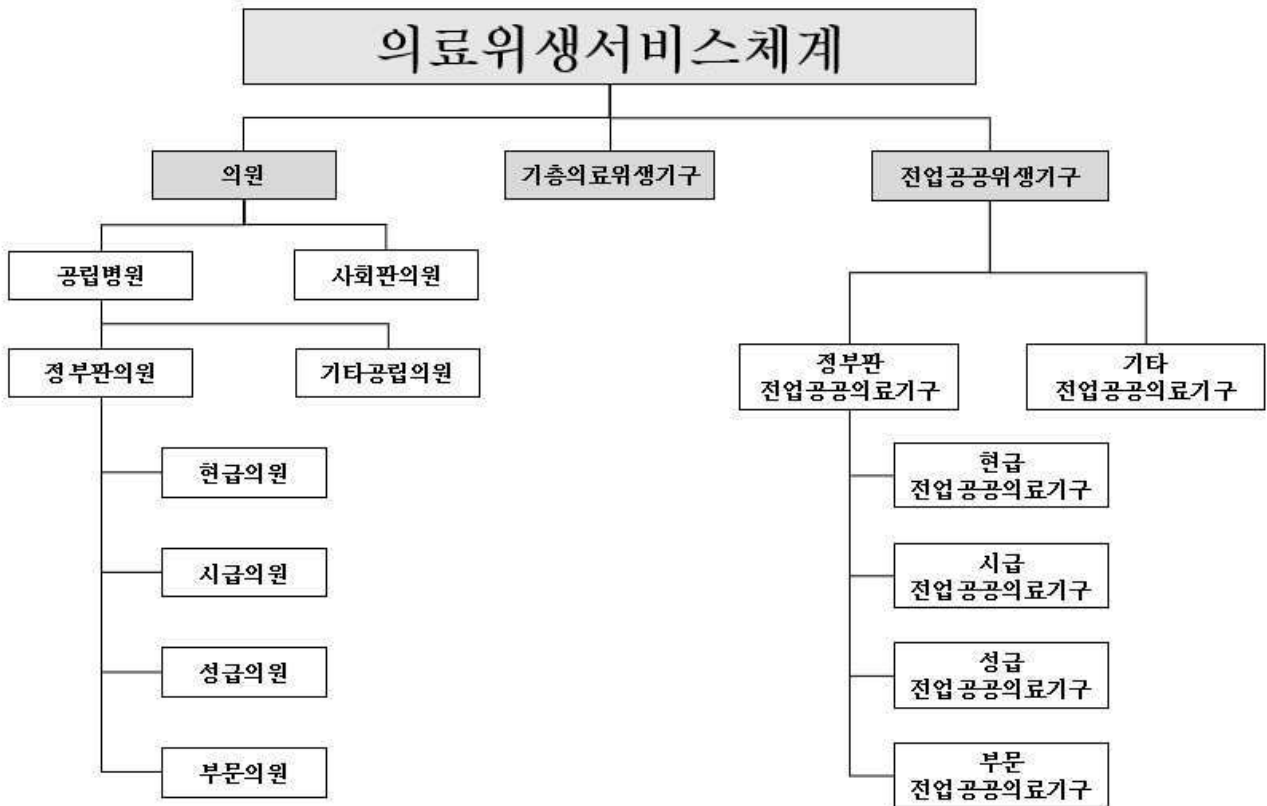

- 병원
 - 종합병원, 중의병원, 중서의결합병원, 민족병원, 각종 전과병원, 호리원
- 기층[基層]의료위생기구
 - 사구(社區)위생복무중심/참, 가도위생원, 향진위생원, 촌위생실, 문진부, 진료소, 의무실
- 전업[專業]공공위생기구
 - 질병예방공제중심, 전과질병방치기구, 부유보건기구, 건강교육기구, 구급중심/참(站), 채공혈기구, 위생감독기구, 위생계생부문 주관 하의 생육기술복무기구
- 기타의료위생기구
 - 요양원, 의학과학연구기구, 의학재직교육기구, 정보통계중심

□ 중국 의료인력 체계 : 의료인력을 통칭 ‘위생인원’ 이라 함

| 분류 | |
|---|-----------------------------|
| 위생인원 | |
| 위생기술인원 (Medical Technician) | 의사 |
| | 집업조리의사(Assistant Doctors) |
| | 집업의사(Licensed Doctors) |
| | 간호사(Registered Nurses) |
| | 약사(Pharmacists) |
| | 임상기사(Laboratory Technician) |
| | 기타(Others) |
| 향·촌의사 및 위생원(Village Doctors & Assistants) | |
| 기술인원(Other Technical Personnel) | |
| 행정관리인원(Administrative Personnel) | |
| 공근기능인원(Support Service Workers) | |

○ 의료인력 시스템(간호사, 약사, 기사 직칭체계 동일)

| 분류 | 설명 |
|---|---|
| 주임의사 (主任医师, Chief Physician): | <ul style="list-style-type: none"> • 현 의사인력 직칭체계에서 지위가 가장높은 고급직칭으로 의과대학의 교수와 동등한 레벨 |
| 부주임의사 (副主任医师, Associate Chief Physician) | <ul style="list-style-type: none"> • 주임의사 하위 레벨이면서주임의사와 같은 고급직칭이며 의과대학의 부교수와 동등한 레벨임 |
| 주치의사 (主治医师, Attending Physician) | <ul style="list-style-type: none"> • 중급직칭으로 의과대학의 강사와 동등한 레벨임 - 한국의 주치의와는 다른 개념으로 오로지 의사등급을 나타낼 뿐 직책을 포함하지 않음 - 집업의사자격 보유 필수 |
| 주원의사 (住院医师, Resident) | <ul style="list-style-type: none"> • 초급직칭으로 상급의사의 지도하에 기본적인의료행위를 진행하는 의생 |